Inc. Instituut
Soc. Gewhiedenis
Amsterdam

FESTİVAL

TÜRKİYE MİLLİ KOMİTESİ GAZETESİ

X. DÜNYA GENÇLİK VE ÖĞRENCİ FESTİVALİ İÇİN

Uluslararası Hazırlık Komitesi'nin Çağrısı

Dünya Gençliği ve Öğrencileri

X.Dünya Gençlik ve Öğrenci Festivali,Almanya Demokratik Cumhuriyeti başkenti Berlin de 28 Temmuz-5 Ağustos 1973 tarihleri arasında yapılacaktır.

Bundan önceki 9 Festival , gençlik ve öğrencilerin geniş tabakalarının yani çeşitli görüşlerde (politik,felsefi,din),gençlik ve öğrenci örgütlerinin,dünya gençliğinin dostluğu için,dayanışma, barış ve ortak çalışmanın kalıpmesi için yaptıkları birlerik mücadelelerine çok büyük katkıda bulundu.Sofya'da ki 9.Festivaldan beri,emperyalizme ve onun savaş politikasına,sömürü ve baskıya karşı mücadele veren güçler sellı,kuvvetlendi,sevilerini güçlendirdi.Şimdi, emperyalizm ve gericilikle büyük tarihsel mücadelede üstünlüğü sağlayan devrimci,ilerici ve demokratik güçler önünde üzücü verici yarınlar duruyor, Gençlik ve öğrenciler halkların sosyal ve politik mücadelelerine çekildi,etkileri arttı,milli ve sosyal kurtuluş,bağımsızlık,özgürlük için,demokrasi ve sosyal gelişme için,yeni bir toplumun çalışması için mücadeleye dinamik bir şekilde katıldılar.

IX.Festivaldan bu yana ilerici,demokratik ve barışsever gençler emperyalizme karşı savaşlarıyla yeni darbeler indirdiler.Ama emperyalizmin saldırganlığı, artan güçlükleri ve yenilgileri yüzünden artıyor,sevilerini sinde tutabilmek veya kaybettiği alanı kazanabilmek için her türlü aracı kullanıyor . Kahraman Vietnam ,Laos, Kamboçya halkları tarafından kazanılan zaferler,dünyada ilerici güçlerin başarıları, bu gün emperyalizmi ve gericiliği geri çekilmeye zorlamanın ve sonunda onu yenmenin mümkün olduğunu gösteriyor.Bundan dolayı,bağımsızlığı, özgürlüğü,demokrasi,ilerleme , barışı sağlamak için,antiemperyalist,ilerici ve demokratik güçlerin büyük ölçüde birliğinin ve eylemin çalışmasının her zamankinden daha mümkün ve gerekli olduğunu biliyoruz.X. Dünya Gençlik ve Öğrenci Festivalinin hazırlığı ve uygulanması,emperyalizmi,yani sömürgecilik,ırkçılık ve sinyonizme karşı mücadelede yeni nesilin birliğinin , bir seyden okunması olacağından emin.

Ağır Almanya Gençliği'ne tepkisinden dolayı selamlar, tüm dünya ve Avrupa'da antiemperyalist savaşı,onun barış ve ortak çalışma politikasının gençlik ve öğrenci kitlelerinin desteklenmesine büyük katkısı olan X. Festivali ADC (Almanya Demokratik Cumhuriyeti) başkentinde uygulama teklifi için teşekkür ediriz.

Çeşitli ideolojik,politik inançtan ve örgütlerden dünya gençlik ve öğrencilerini, gençliğin birliğinin kuvvetlendirilmesi,dayanışma,barış ilerleme ve daha iyi bir geleceek mücadelesinin güçlendirilmesi için yeni bir safhayı hazırlamak üzere X.Festivale çağırıyoruz.

X FESTİVALİN HAZIRLIĞI VE İÇERİKLERİ :

Bu festival,Vietnam, Laos ve Kamboçya halklarının kahramanca mücadeleciyle enternasyonal dayanışmanın açık bir örneği olacak ve bir,Amerikan emperyalizminin tüm birliklerini Hindiçinden tam ve kayıtsız şartsız çekmesini,kukla Saygon rejimini,Vietnam ve Prom Penh'i desteklemeyi hemen kesmesini ve bu 3 ülkenin halklarının hiçbir dış müdahale olmaksızın kendi meselelerini çözmesini istiyoruz.

Bu festival,millikurtuluş hareketiyle Arap ülkelerinin Filistin halkının,Portekiz sömürgelerindeki insanların, Afrika'nın,Latin Amerika'nın ve Asya'nın gençliğinin özgürlük,milli bağımsızlık,demokrasi ve sosyal ilerleme için sömürgeciliğe,ırkçılık , siyonizme karşı savaşlarıyla dayanışmanın güçlü bir göstergesi olacak.

Bu festival dünya gençlik ve öğrencilerine,emperyalist manevra ve provakasyonlara rağmen sosyalizmi kuran sosyalist ülkelerin gençliği ile dayanışmanın göstergesi ve emperyalizme karşı barış,dayanışma ve dostluk için mücadeleye önemli bir katkıda bulunma olanağı verecek .

Bu festival,kapitalist ülkelerdeki gençler ve öğrencilerin tekellerin sömürüsüne, baskıya karşı,lüksten ekonomik ve sosyal değişiklikler, hakları ve demokrasi için,mücadele eylemleriyle dayanışmayı dile getirecektir.

Bu festival,faşizme karşı, özgürlük ve demokrasi için savaşan gençler ve öğrencilerle enternasyonal dayanışmanın yeni bir güç gösterisi olacak.Avrupa'da gençliğin , güvenlik ve ortak çalışma için yaptığı pek çok teşebbüs ün de gösterdiği gibi,bu festival,gençliğin silahlanmasına ve barış için derin çaba ve sorumluluklarını güçlendirecek.

X.Festival,günümüzün gençlik ve öğrencilere dokunan tüm problemleri ortak amaçlara ulaşılmasının sağlanması için bugünkü mücadelenin tüm çeşitliliğini yansıtacak ve gençliğin mücadelesinde ulaşılan en yüksek noktalardan biri,yeni bir basamak olacaktır.

GELİN DOSTLAR BİRİOLALIM !

X.Festival,geçmiş festivallerin geleneklerini sürdürecek,gençlik ve öğrencilerin anlam dolu,büyüleyici bir politik,kültürel ve spor teşebbüsü olacaktır.Şimdi,tüm ülkelerin genç kadın ve erkeklerini ,eylemler ve mümkün olduğu kadar geniş antiemperyalist bir birlikle X. Dünya gençlik ve öğrenci festivaline hazırlanmaya çağırıyoruz. Bu çağrıyı kabul eden tüm enternasyonal,milli,politik , kültürel ve sendikal gençlik öğrenci örgütleri,geniş ve açık bir festival hazırlığı sürecine başlamaya çağırıyoruz.

Festival programının hazırlanmasına yardımcı,mümkün olduğu kadar geniş milli hazırlık komiteleri kurmaya (milli olanaklar göz önünde bulundurularak), festival hedeflerini paylaşan ve başarı ile uygulamaya hazır olan tüm güçlerin katılmasına,yardım etmeye çağırıyoruz.

X. FESTİVALE İLERİ !

BÜYÜK FESTİVAL HAREKETİNİ SÜRDÜRELİM, DAYANIŞMA ,BARIŞ VE DOSTLUK İÇİN MÜCADELEDE, BÜYÜK BİR TEŞEBBÜS,ANTİEMPERYALİST MÜCADELEDE GENÇLİĞİN BİRLİĞİNİN BÜYÜK BİR GÜÇ GÖSTERİSİ OLACAK OLAN X. DÜNYA GENÇLİK VE ÖĞRENCİ FESTİVALİNİN BAŞARISINI GARANTİLİYECEK BU HAREKETİ GELİŞTİRELİM!

YAŞASIN X. DÜNYA GENÇLİK VE ÖĞRENCİ FESTİVALİ !

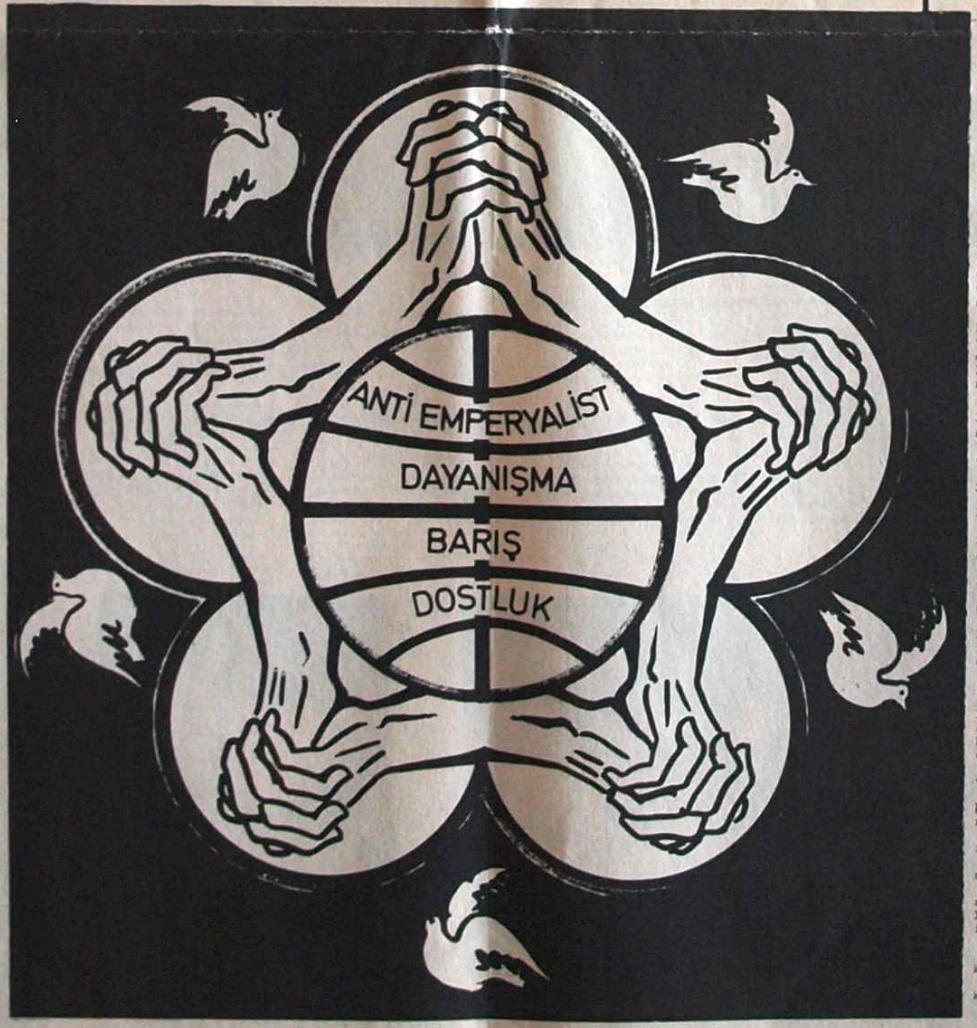

Türkiye Millî Komitesi'nin Çağrısı

Türkiye Gençliği ve Öğrencileri

X. Dünya Gençlik ve Öğrenci Festivali," Anti-emperyalist dayanışma,barış ve dostluk için " 28 Temmuz ile 5 Ağustos 1973 tarihleri arasında Almanya Demokratik Cumhuriyeti başkenti Berlin'de yapılacaktır. Iki yıldan fazla süredir askeryönetimin hükümsürdüğü ülkemizde askeri rejimin baskısın,Türkiyeli gençlik ve öğrenci örgütlerinin özgürcü festivale katılma inkanını ellerinden almıştır. Her ne durumda olursa olsun ulusal bağımsızlık ve demokrasi için çetin mücadele de bulunan dünya gençliğinin ayrılmaz bir parçasıdır.Başarılar altında,X.Festivalin Uluslararası Hazırlık Komitesi Çağrısının temeli .Üzerinde, Federal Almanya Batı Berlin, Fransa, Ingiltere, Isveç, Isviçre,Avusturya'da çeşitli örgütlere sensup veya örgütsüz genç emekçilerimizin, aydın ve öğrencilerimizin ve Türkiye'den siyasi baskılar sonucu ayrılmak zorunda kalmış genç yurtseverlerimizin temsil edildiği " X .DÜNYA GENÇLIK VE ÖĞRENCI FESTIVALI için TÜRKIYE MILLI KOMITESI" ni oluşturduk.

Türkiye Milli Komitesi,yurt içinde ve dışında çalışan ve okuyan gençliğinisi uluslararası Hazırlık Komitesinin Çağrısının ışığında x. Festivali hazırlamaya Çağırır.

Festivalin gayesi , barış dostluk ve dayanışma için emperyalizme karşı mücadelede, dünya çapında gençliğin ve öğrencilerin eylem birliğini geçerli kılmaktır.

Türkiye Milli Komitesi, ülkemizin genç nesilini ,bugün ve yarın ki çıkarları demek olan şu hadefler için mücadelesini arttırmaya ve güçlerini birleştirmeye çağırırr

- Emperyalizme olan bağımlılığa son verip yurdumuzun egemenliğini yenidan kurmak insanca yaşanacak bir gelecek için,
- Askeri rejime son ve sıkıyönetimin kaldırılması için,
- Demokratik hak ve hürriyetler için,
- Maddi ve manevi işkencelere maruz bırakılan tutuklu gençlerin ve tüm siyasi tutukluların derhal serbest bırakılması için,
- Idam cezalarının kaldırılması için ,
- Gençlik ve öğrenci örgütlerinin ve tüm demokratik ve ilerici örgütlerin serbest faaliyeti için,
- Demokratik bir ortamda seçimler için,
- Her türlü milli ,eşitsizlik ve istiyaza, ırkçılığa son, Türk ve Kürt halkının kardeşliği ve dayanışması için,
- Gençliğin eşit haklara kavuşması için,
- Çocuk çalıştırmaya son, eğitim istiyazlarının kaldırılması için,
- Her genç mesleki öğrenme imkanı için,
- Antiemperyalist ve demokratik bir eğitim için,
- Çocuk ve gençlerimizin sağlığının korunması yeterli beslenmelerinin garantisi için,
- Eşit işe eşit ücret için,
- 18 yaşında oy kullanma hakkı için,
- Kadınların eşit haklara kavuşması için,

Devamı sayfa 4 te

Antiemperyalist Dayanışma, B

Gençliğimiz Emperyalizme Karşıdır

Gençliğin kendine özgü ve kendisini toplumun en hareketli elemanlarından biri haline getiren ayırdedici çizgileri vardır. Gençlik, bugün dünyada meydana gelen sosyal politik, iktisadi ve teknik değişimlere yatkınlık göstermekte, bu değişimlere sunmaktadır. Genç bir insanın mutlu, özgür bir yaşam için okumak iyi bir meslek öğrenmek gibi emelleri ve ümitleri vardır. O bu emellerle mücadeleye atılır.

Ülkemizde gençliğin bu emellerine cevap verilememektedir. Her yıl yüzbinlerce genç sayısı milyonları aşan işsizler ordusuna katılmakta Avrupaya gidebilmek için İş ve İşçi Bulma Kurumu kapılarında sıra beklemekte, yüzbinlerce liseli üniversite kapılarından geri çevrilmekte okumaktan mahrum edilmekte, üniversiteyi bitirenler iş bulamamakta, diplomalı işsizler ordusunu meydana getirmektedir. Milyonlarca köylü ve işçi çocuğu okul ve öğretmen yüzünden mahrum daha doğuştan cehalete terk edilmektedir. Bunlar iş bulabilirlerse ağır şartlar altında düşük ücretle veya ağanın toprağında, kızgın güneşin altında boğaz tokluğuna çalışmaktadırlar.

Gençlik bu sorunların çözümü için yurdumuzun gerikalmışlıktan, emperyalizme bağımlılıktan kurtulmasının şart olduğunu görmekte, emperyalizme karşı, sosyal ilerleme için aktif olarak mücadeleye katılmaktadır. Özellikle 1960 yılından sonra hızla gelişen işçi hareketlerine paralel olarak memleketimizde gençlik hareketleri de artış gösterdi. İşçi sınıfının dev miting ve yürüyüşleri gençliği etkiliyordu.

Emekçi gençler katmerli olarak sömürülmelerine karşı baş kaldırıyor, sosyal hakları için grevler yapıyor ve direniyordu. Fabrika grevlerine aktif olarak katılıyordu. Köylerde milyonlarca tarım emekçisi genç, ağanın zulmüne, sömürüsüne karşı ayaklanıyor ırgatlar ve amelelerle birlikte direnişlere katılıyor, topraklar köylünündür deyip toprak işgallerinde, çiftçi mitinglerinde en önde yürüyordu.

Üniversiteye giremeyen liseliler, okuma imkanları elde etmek için yüzlerce kilometrelik ölüm yürüyüşüne çıktılar, işçi köylü çocuğuna okuma hakkı diye mücadele ettiler.

Üniversiteli gençlik antiemperyalist eğitim ve reformlar için yoğun bir mücadeleye girişti. Mitingler, yürüyüşler ve formlar düzenledi. Gerek emekçi gençler gerekse üniversiteli gençlerin yaptıkları mücadelenin özünde emperyalizme karşı savaş yatıyordu. Gençler mitinglerinde, yürüyüşlerinde yurdumuzun NATO dan çıkmasını, ikili anlaşmaların feshedilmesini, Amerikan üslerinin kaldırılmasını, yabancı sermayenin, petrolün, madenlerin, toprağın millileştirilmesini istiyordu. Gençlik, emperyalizme karşı mücadelenin başarıya ulaşması için işçi sınıfının yanında yeralmasının sorunlu olduğunu görüyordu. İşçi sınıfının, ve onun legal partisi TİP in emperyalizme karşı düzenlemiş olduğu mücadeleye öğrenci ve emekçi gençler aktif olarak katılıyordu. Yurdumuzda emperyalizme karşı mücadelenin artık başını işçi sınıfı çekiyordu.

1965 den sonra fabrikalarda başlayan işgal hareketleriyle birlikte üniversite gençliğinin de boykot ve işgal hareketleri başladı.

1968 senesinde yaz sömestresinde bütün üniversite ve yüksek okulları saran 80 bin öğrencinin katıldığı, 1969 senesinde Mart Nisan aylarında 44 bin öğrencinin katıldığı, boykotlar yapıldı. Bu boykotlarda gençler yalnız üniversite reformlarının gerçekleşmesi için savaşmıyor, AP hükümetine ve çıkartılmak istenen faşist kanunlara karşı da mücadele ediyorlardı. Gençler eğitimde halk için ve demokratik bir eğitim yapılabilmesi için, eğitimin özünde bir devrim olması gereğini ve toplumda derin dönüşümler yapılmasının şart olduğunu ortaya koyuyorlardı. Bunun için AP hükümetine ve onun dayandığı işbirlikçi sömürelere karşı savaş sorunluydu. Gençler o zaman çıkardıkları bildiride bunu şöyle ifade ediyorlardı:

"Demirel hükümeti gayrı milli, işbirlikçi bir iktidardır. Öğrenci hareketi ulusal bir hükümet işbaşına gelinceye kadar, tam bağımsız bir Türkiye için, bu işbirlikçi iktidara karşı savaşmaya devam edecektir."

Emperyalizme karşı işçilerin ve gençlerin birlikte en büyük mücadelesi işçi hareketleri tarihimize "Kanlı Pazar" diye geçen Amerikan 6. Filosuna karşı yapılan dev yürüyüştür. Limanlarımıza kendi evi gibi girip çıkan, bu saldırgan filoya karşı o gün İstanbul'da onbinlerce genç ve işçi omuz omuza yürüdüler, gericilere karşı kahramanca dövüştüler. Gençler karaya çıkmak isteyen askerleri omuzlayıp denize attılar, günlerce açlık grevi yaptılar. Bu direnişler sonunda AP iktidarı dize geldi ve 6. Filonun limanlarımıza uğraması yasaklandı.

Gençliğin gelişen antiemperyalist mücadelesinden burjuvazi kuşkulanmaya başladı. Bu mücadeleyi kırmak için klasik metodlarına başvurdu. Hazırladığı gerici faşist komandoları, toplum polisini gençliğin üzerine saldırttı. Devrimci gençlerin mitingleri yürüyüşlerini bastırttı. 12 Marta kadar sokak ortasında, üniversitelerde 20 den daha fazla genç arkasından kahpece vurularak öldürüldü. Hacettepe, Ortadoğu Teknik Üniversitesi polis ve jandarmalar tarafından işgal edildi. Gençler üzerine ateş açıldı. Siyasal Bilgiler Fakültesi Fakülte Dekanı Cahit Talas'ın izin vermemesine rağmen polisler tarafından zorla işgal edildi. Yalnız öğrenciler değil, dekanın kendisi bizzat polis tarafından dövüldü.

Burjuvazi gençlik hareketini kırmak için polisleriyle yalnız açık saldırıya geçmedi ajan ve provakatörleri aracılığıyla gençlik hareketini içten parçalamaya çalıştı. İşçi sınıfının ve onun partisi TİP in yanında yer alan gençleri, onlardan koparmak için Maocu, anarşist ve Troçkist fikirlerin gençler arasında yayılmasını körükledi. Bunun için Mihri Belli, Mahir Kaynak gibi yetişmiş adamlarını kullandı. Bunlar gençlere Türkiyede işçi sınıfı yoktur, devrimci güç gençliktir, devrimci hareket gereklidir diyerek gençlerin heyecanını serüven olaylara kanalize etmeye çalıştılar. 12 Mart askeri darbesiyle ülkemizde işçi sınıfının partisiyle birlikte gençlik örgütleri kapatıldı. Gençler kitle halinde tutuklandılar. Faşist sıkıyönetim mahkemelerinde ağır hapis cezalarına çarptırıldılar. Nurhak dağlarında, Kızıldere'de gençler yine kahpece arkadan kurşunlandılar. Deniz Gezmiş, Yusuf Arslan, Hüseyin İnan askeri rejim tarafından idam edildiler. Daha bir çok genç idam talebiyle yargılanmaktadır. Fakat bu terör ve baskı gençliği inandığı antiemperyalist mücadeleden vazgeçiremedi. Deniz Gezmiş, Yusuf Aslan, Hüseyin İnan idam sehpası önünde söyledikleri sözlerle bunu açıkça gösterdi. Deniz Gezmiş geride kalan arkadaşlarına şöyle sesleniyordu: " Yaşasın Türk halkının bağımsızlığı, yaşasın Marksizm Leninizm yüce ideolojisi, yaşasın Türk ve Kürt halklarının bağımsızlık mücadelesi. Kahrolsun emperyalizm !

Yusuf Aslan da şöyle diyordu " Ben halkımızın bağımsızlığı ve mutluluğu için şerefimle bir kere ölüyorum. Sizler bizi asanlar şerefsizliğinizle hergün öleceksiniz. Biz halkımızın hizmetindeydik sizle Amerikanın hizmetindesiniz yaşasın devrimciler. kahrolsun faşizm !..

Hüseyin İnan'ın son sözleri ise şöyledir: Ben hiçbir kişisel çıkar gözetmeden halkımın mutluluğu için savaştım. Bu bayrağı bu ana kadar şerefimle taşıdım, bundan sonra bu bayrağı Türk halkına emanet ediyorum. Yaşasın işçiler köylüler ve yaşasın devrimciler, kahrolsun faşizm !.

Bugün sıkıyönetim mahkemelerinde gençlerimizin enselerine dayanan süngüden korkmayarak inandığı kutsal davayı kahramanca savunmakta, bu mücadelede ölüm var dönüş yok demektedirler.

Birçok gençlik liderleri sıkıyönetim mahkemelerini dışardaki gençlere hitab etmekte ve onları uyarmakta kullanmaktadırlar. Bunlar geçmişte yapılan en büyük hatanın gençlik hareketlerini işçi sınıfının mücadelesinden ayırma olduğunu belirtmekteler ve gençleri-işçi sınıfının yanında yer almaya çağırmaktalar.

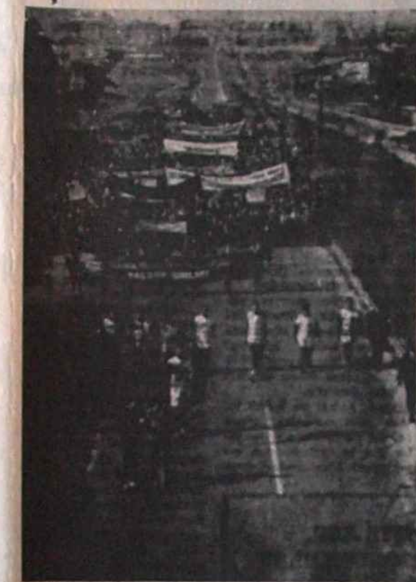

ÜNİVERSİTELİ GENÇLER ANKARA YOLUNDA...
(Özel okullar devletleştirilmelidir)

Resim: Anti emperyalist gençlerin 6. filoya karşı açlık grevini göstermektedir.

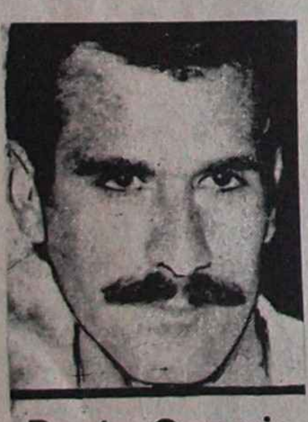

Deniz Gezmiş

Yusuf Aslan

Hüseyin İnan

Bursa Nutku

K.ATATÜRK

Türk genci inkılapların ve rejimin sahibi ve bekçisidir. Bunların lüzumuna, doğruluğuna herkesten çok inanmıştır. Rejimi ve inkılapları benimsemiştir. Bunları zayıf düşürecek en küçük veya en büyük bir kıpırtı ve bir hareket duydumu, "Bu memleketin polisi vardır, ordusu vardır, adliyesi vardır" demeyecektir. Hemen müdahale edecektir. Ve kendi eserini koruyacaktır. Polis gelecektir, asıl suçluları bırakıp suçlu diye onu yakalıyacaktır. Genç, "polis, henüz inkılap ve cumhuriyetin polisi değildir" diye düşünecek fakat asla yalvarmayacaktır. Mahkeme onu mahkum edecektir gene düşünecek, "demek adliyeyi de ıslah etmek, rejime göre düzenlemek lazım" diyecek. Onu hapse atacaklar, kanun yolundan itirazlarını yapmakla beraber, meclise telgraflar yağdırıp, haklı ve suçsuz olduğu için tahliyesine çalışılmasını, kayırılmasını istemeyecektir. Diyecek ki " ben inanç ve kanaatımın icabını yaptım, müdahale ve hareketimde haklıyım. Eğer buraya haksız olarak gelmişsem, bu haksızlığı meydana getiren sebep ve amilleri düzeltmek benim vazifemdir " işte benim anladığım Türk genci, Türk gençliği ...

BARIŞ İÇİN BİRLİK

Avrupa halklarının faşizmin kara pençesinden kurtulmasından sonra, Avrupa'da kökten sosyal değişimler, barışçı gelişmeler yolu açıldı. Avrupa ülkelerinin bir kısmında işçi sınıfı, müttefikleri halk demokrasisi yoluna girerken diğer kapitalist ülkelerdede emekçiler barış için, kazandığı hakları kaptırmamak için, Tekellerin gücünü kırmak ve savaş suçlusu faşistlerin cezalandırılması için mücadele ediyorlardı. İşte bu mücadele içinde enternasyonal gençlik ve öğrenci hareketinde eylem birliği için Dünya Demokratik Gençlik Birliği ve Enternasyonal Öğrenci Birliği kuruldu.

DÜNYA DEMOKRATİK GENÇLİK BİRLİĞİ(DDGB)

DDGB, 10 Kasım 1945 te Londra'da 64 ülkeden 30 milyon genci temsil eden 437 delege tarafından kuruldu. Bugün içinde 103 ülkeden 200den fazla örgüt toplanmış bulunuyor. Dünyanın en büyük gençlik kuruluşu olan DDGB'nin amacı barış ve ilerleme, gençliğin hakları için, silahsızlanma için, faşizmin tekrar canlanmasına, militarizme karşı, halkların antiemperyalist mücadelesiyle dayanışma için gençliği birleştirmektir. Şimdiye kadar çok eylemle DDGB, emperyalizme karşı, dünya demokratik gençliğinin barış ve dostluk için birliğini sağladı. Bu birliği bozmak isteyen emperyalistlerin, sağcıların çabaları boşa çıktı. DDGB, dünya gençlik festivallerinin ilk tertipleyicilerinden oldu ve bugünde X. Festivale büyük katkısı oluyor.

ENTERNASYONAL ÖĞRENCİ BİRLİĞİ (EÖB)

EÖB, 1946 Ağustosunda Prag da 39 ülkeden 43 örgüt tarafından kuruldu. Şimdi içinde 80 ülkeden 85 örgüt bulunuyor. EÖB nin amaçları, her gence kendi kabiliyetlerine göre bir temel veya daha yüksek eğitim şansının tanınması, üniversitelerde hürriyet, çeşitli ülkelerden öğrencilerin kardeşçe dayanışması, ırkçılığın ve milliyetçiliğin safdışı edilmesi, dünya barışının ve halklararası dostluğun sağlanmasıdır. Emperyalistlerin eliyle, CIA tarafından bu birliği bölmek için kurulan sağcı, maocu, troçkist öğrenci örgütçülüğüne rağmen dünya demokratik öğrenci hareketinin birliği sağlandı. Enternasyonal demokratik öğrenci hareketinin en büyük kitle örgütü olan EÖB, 10. kongresinde, çağımızın devrimci güçleri, dünya sosyalist sistemi, kapitalist ülkelerin işçi sınıfı ve kurtuluş savaşı veren halklarla dayanışma gösteren ve kendi halklarının emperyalist savaşa, sömürüye karşı, milli bağımsızlık demokrasi ve sosyalizm için mücadelelerine katılan öğrencilerin örgütü olduğunu ilan etti.

arış ve Dostluk için İleri !

III.festival şeref misafiri

Halkımızın büyük şairi Nazım Hikmet 1951 senesinde Berlin de düzenlenen Dünya Gençlik Festivaline katılmıştı.Onu dünya gençliği Barışın öncüsü olarak selamlamıştı. Bu sene Dünya Gençlik Festivali yine Berlinde yapılmaktadır.Eğer Nazım yaşasaydı onu muhakkak dünya geçlerinin yanında ve Türkiye Milli Komitesinin içinde görecektik.Fakat o,yine şiirleriyle,mücadelesiyle Festivale katılmakta,dünya gençliğinin yanında yer almaktadır. Aşağıda Nazımın gençliğin mücadelesini anlatan iki şiirini sunuyoruz.

BEYAZIT MEYDANINDAKİ ÖLÜ

Bir ölü yatıyor
ondokuz yaşında bir delikanlı
gündüzleri güneşle
geceleri yıldızların altında
Istanbulda Beyazit meydanında.

Bir ölü yatıyor
ders kitabı bir elinde
bir elinde başlamadan biten rüyası
bin dokuzyüz altmış yılı nisanında
Istanbulda Beyazıt meydanında.

Bir ölü yatıyor
vurdular
kurşun yarası
kızıl bir karanfil gibi açmış alnında
Istanbulda Beyazıt meydanında.

Bir ölü yatacak
toprağa şıp şıp damlayacak kanı
silahlı milletim hürriyet türküleriyle gelip
zaptedene kadar
büyük meydanı.

TEFTİŞ

Sayfada saygıyla göze çarpsın diye
koymuşlar fotoğrafı baş köşeye.
Izmirde,kordonda,Memetleri teftiş.
Vakit öğle,hava sıcak,gün uzun belli.
Önde Amerikan paşası kafayı dikmiş
ve sırmalı şapkasında eli
kasap bıçağı gibi parlıyor keskin,geniş
ve küfredip sesini duyuyorum
toprağıma tokat gibi inen adımlarının.
Türk paşası onbeş adım geride.
Yüzünü göremiyorum,gölgeli.
Belki alışmış uşaklığa,
belki utanıyor,belki öfkeli.

Memetlere bakıyorum:
Dişleri kenetli,gözleri karanlık,
gözleri dikilmiş yere.
Sanıyorum yakındır,bir daha çıkmıyacaklar
Izmirde,Kordon boyunda böyle teftişlere...

Gençliğin Yarınına Güvenle Baktığı Bir Ülke: ALMAN DEMOKRATİK CUMHURİYETİ

10. Dünya gençlik ve öğrenci festivalinin ev sahipliği görevini üzerine almış olan Alman Demokratik Cumhuriyeti (ADC),gençlerin yarınlarına güvenle bakabildikleri sosyalist bir ülkedir. ADC,Hitler faşistlerinin tutuşturdukları İkinci Dünya Harbi yangını sona erdikten sonra,demokrasiden ,barıştan yana,faşizme ve harbe düşman olan Almanlar tarafından,"Almanya bir daha bir dünya harbinin kundakçısı olmamalıdır" ilkesi temelleri üzerinde kuruldu.Dünya harplerinin ve faşizmin kaynağı olan tekelci büyük sermayenin saltanatına son verildi.ADC bütün diğer sosyalist ülkelerle beraber dünya barışının güçlenmesi için ,milletlerarası anlaşmazlıkların harplerle değil müzakerelerle halledilmesi için mücadele etti.

Emperyalist ülkeler uzun süre ADC'nin varlığını kabul etmediler. Fakat o,işçilerin köylülerin yönetiminde,süratle gelişti ;ekonomik, kültürel,sosyal her alanda dünya kamuoyuna kendini kabul ettirdi.Tüm sosyalist ülkelerle omuz omuza barış ve milletlerarası anlaşma için verdiği mücadele karşısında,sonunda emperyalistler geri çekilmek zorunda kaldılar: Bütün dünya devletleri ADC'i dalga dalga resmen tanımaktalar.Önümüzdeki aylarda ADC, Birleşmiş Milletler üyeliğine de kabul edilecektir.

HERŞEY İNSANIN MUTLULUĞU İÇİN

İkinci Dünya Harbi yangınından ADC harabeye dönmüş bir halde çıktı.Fakat işçilerin, köylülerin,emekçilerin yönetimi altında süratle gelişti.Bugün dünyanın önde gelen endüstri ülkelerinden biri haline geldi.1960 dan 1971 e kadar endüstrinin hacmi hemen hemen iki katına çıktı,1971-75 yılları arasında ise: endüstri genel hacminin üçte bir,endüstri birimlerinin verimliliğinin üçte birden fazla ,genel milli gelirin ve tüketim maddeleri üretiminin dörtte birden fazla artması bekleniyor.Böylesine süratli gelişme yalnızca sosyalist ülkelere has bir gelişmedir.Örneğin bugün kapitalist Federal Almanya'yı alırsak,buradaki gelişme hızı ADC'nin gelişme hızının yarısından azdır. Bunun sebebi , sosyalist ülkelerde iktisadi kalkınmanın tüm sosyalist ülkeler arasında dayanışma halinde,halkın kontrolü altında ve genel bir plan çerçevesinde gerçekleşmesidir.Kapitalist ülkelerde ise tekelci dev şirketler arasındaki rekabet, "her patron ancak birçok patronları iflas ettirerek yaşayabilir" kanununa dayalı iktisadi düzen, bilimsel bir planlamaya imkan vermez.

Bütün bu gelişmeler ADC de halkın genel hayat standardını süratle yükseltti. " Herşey insanın mutluluğu için ilkesi altında çalışan insanlar alınterinin mükafatını aldılar: Kendi yarattıkları mutlu toplumun mutlu insanları oldular.

MUTLU GENÇLER ÜLKESİ

ADC gençleri ilk günden itibaren devletlerinin kuruluş gelişmesine aktif şekilde katıldılar. Bugünün ADC'ni kendi elleriyle kurdular.

Gençler bağlı bulundukları Özgür Alman Gençliği(ÖAG) içinde gönüllü çalışma birlikleri kurdular. Faşizmin ve onların tutuşturdukları harbin açtığı yaraları onardılar. Yollar açtılar, kanalları tamir ettiler, bombalarla yıkılmış fabrikaları, yüksek fırınları yeniden çalışabilir hale getirdiler. Harp yangınının külleri ,içinden yepyeni pırıl pırıl bir Almanya yarattılar.

Bugün ADC gençleri insanının insanı sömürmesine müsaade etmiyen bir toplumda, adaletli ahlaklı bir toplumda yaşadıkları için mutludurlar. ADC gençleri emperyalizmin harplerine alet olmak, onların saldırgan harpleri içinde ziyan olmak tehlikesinde olmadıkları için mutludurlar.ADC gençleri, toplumun ilerleyişinde en aktif şekilde rol oynamak imkanına sahip oldukları için, kendi yaratıcılıklarını, yaratıcı güçlerini yepyeni bir toplumu yaratıp geliştirmeye kullanma imkanına sahip oldukları için mutludurlar.

Bugün ADC gençlerinin yarısından çoğunun üyesi olduğu ÖAG devlet yönetiminde önemli yer tutar. Fabrikaların yönetim kurullarından okulların yönetiminden, devletin en yüksek organı olan Halk meclisine kadar bütün yönetici kadrolarda ÖAG temsilcileri yer alır. Bunlar özellikle gençlik sorunlarında geniş yetkilere sahiptirler.

ADC gençliği örnek bir eğitim sistemi içinde yarına hazırlanma imkanına sahiptir. Her ADC vatandaşı 6-7yaşından itibaren 10 senelik "çok yönlü teknik yüksek okul"da okurlar. Bu okulda daha birinci sınıftan itibaren genel kültür ve teorik bilgilerin yanı sıra el sanatları ve tarım dersleri verilir. Çocuklar küçükten emeğe karşı saygı duymayı öğrenirler. 6. sınıftan sonra sanat dersleri bütün öğrencilere fabrikalarda üretim içinde çalışarak verilir.Okullarda önce genel bilgilerle başlayan dersler üst sınıflarda ihtisas dallarına ayrılır. Çok yönlü teknik okulu bitiren gençlerin yüzde doksanı tahsillerine devam etmektedirler. Bunlar ya bir sanat kolunda çırak olurlar ve belirli bir süre sonunda kalifiye işçi çıkarlar, ya yüksek meslek okuluna devam ederek usta işçi olurlar, ya da lise ve üniversiteye devam ederler. Her 10 bin ADC vatandaşından 90'ı üniversite öğrencisidir. Bu sayı Federal Almanya gibi gelişmiş kapitalist ülkelerdekinden üç katı kadar fazladır

Böylece bütün gençler endişesiz, yarınlarından emin çalışmakta, öğrenmekte, mutlu olmaktadırlar.

Gençlerin geniş mutluluk imkanlarına sahip oldukları ADC, festivalin ev sahipliği şerefini hak etmiştir.

AVRUPA'DA BARIŞ güçleniyor

Avrupa kıtası asırlardan beri harbin eksik olmadığı bir kıta idi. Emperyalist ülkelerin çıkardığı her iki dünya harbide Avrupa'da başlamıştır. Hitler faşizminin başlattığı 2. dünya harbi sonunda 50 milyondan fazla insan hayatını kaybetti. Milyonlarca genç hayata doyamadan öldü. Bu harpten sonra dünya halkları ve gençliği "Bir daha asla harp çıkmayacak " diye ant içtiler. Fakat harpçi güçler daha yok olmamışlardı. Bağımsızlık için mücadele eden halklara karşı emperyalist saldırılar yer yer devam etti. Avrupada geriye dönük, intikamcı çevreler sosyalist ülkelere karşı senelerce koyu bir anti komünizm politikası ile "soğuk harbi" kışkırttılar. Avrupa kıtası zaman zaman insanlığın yokolması demek olan yeni bir dünya harbinin eşiğine geldi.

Fakat barıştan yana güçler uyanık davranışlarıyla gerginlik ve kriz yaratma çabalarını göğüslemeyi başardılar. Başta Sosyalist ülkeler ve kapitalist ülkelerdeki demokratik güçler, Avrupa gençliği, bu kıtada tarihin gördüğü en uzun süreli barışı yaşattılar. Avrupa halkları ve gençliği arasında barışın hakim olduğu gelecek için umut verici gelişmelerin var olduğu bilinci artık kök salıyor. Avrupa'da siyasi barometrenin göstergesi gitgide daha kesin olarak " açık hava " üzerinde karar kılmakta. Gerginliğin azaltılması için emin adımlar atılıyor.

-Sovyetler Birliği,Polonya ve Federal Almanya Cumhuriyeti arasında yapılan anlaşmaların tasdiki,Batı Berlin üzerinde dört taraflı anlaşma Federal Almanya Cumhuriyeti ve Alman Demokratik Cumhuriyeti arasındaki temel anlaşma,Batı Berlin senatosu, Federal Almanya Cumhuriyeti ile Alman Demokratik Cumhuriyeti arasındaki anlaşmalar ile Avrupa devletlerinin güvenliklerini ve birlikte çalışmalarını sağlayacak toplantıların ön şartları hazırlanmış oldu.Türkiyenin de katıldığı Avrupa Güvenlik Toplantısının ilk safhası başarıyla kapandı.Bu toplantı ile değişik toplum düzenlerine ve büyüklüklere sahip tüm egemen Avrupa ülkelerinin,aralarında hangi farklar olursa olsun ,eşit haklara sahip olarak beraber yaşayıp çalışacakları bir barışın temelleri atılıyor. Türkiye bu gelişmenin gerisinde kalmamalıdır.Ülkemizde tüm demokratik güçleri,gençliği bu alanda bekleyen görev Atatürk'ün " Yurtta barış-dünyada barış politikasını hayata geçirmek için mücadele etmektir.Bu ilkenin uygulanması Türkiyenin tüm komşularıyla iyi komşuluk ilişkilerini geliştirmesi,dostluk anlaşmaları yapması demektir.Saldırgan askeri bloklardan çıkıp sıkı bir tarafsızlık politikasını izlemesi,silahsızlanmaya,sağlam bir barışın kurulmasına yönelen her çabanın aktif olarak desteklenmesi demektir.Dünya ülkelerinin büyük çoğunluğunun tanıdığı Alman Demokratik Cumhuriyeti ile devletler hukukuna göre normal ilişkiler kurması demektir.Avrupa'da sağlam bir barışın kurulması için atılan bütün adımlar Türkiye halkının ve gençliğinin hayati çıkarlarına tamamen uygundur.

Artık Avrupada barıştan yana güçlerin hedefi sadece belirli bir süre için harp tehlikesi ve gerginliğinin azaltılması değildir.Hedef soğuk harp,gerginlik,kriz yaratma politikasına bir daha geri dönülemeyecek şekilde son vermektir.Hedef,sarsılmaz bir barış binası kurmaktır.Sadece bu günlerin değil,gelecek nesillerin de barış içinde bir gelişmenin meyvalarını toplamasını sağlamaktır.

Neden bugün bu gaye sadece güzel bir hayal olmaktan çıkıp erişilmesi gerçekten mümkün bir hedef haline gelmiştir? Çünkü artık dünyada güçler dengesi,ekonomik,siyasi, askeri,sosyal ve kültürel bakımdan bir daha geri dönmeyecek bir şekilde barıştan yana güçlerden tarafa dönmüştür.Zaman harpçi,intikamcı , antikomünist güçlerin değil barış güçlerinin lehine işlemektedir.Gençlik Avrupa'da güvenilir ve kararlı barışın kurulmasında önemli görevler üslenmiştir.Son birkaç yıl içinde Florensada Avrupa güvenliği için gençlik toplantısında,Brükselde,Halklar Oturumunda,Helsinki Avrupa gençlik toplantısında,Moskova'da emekçi gençler toplantısında atılan adımlar,gençliğin Avrupa güvenliği ve barışı için getirdiği yoğun mücadelenin son basamakları olmuştur.Bu toplantılar aralarındaki farklı siyasi görüşlere rağmen barış,güvenlik ve birlikte çalışma gibi hayati sorunlarda gençliğin birleşmesinin mümkün olduğunu ispatlıyor.

X. Dünya Festivali'nde Berlinde buluşacak olanlar gençtir.Yarını bu gençlik kuracaktır.İkinci Dünya Harbi sırasında Hitler faşizmine ve zulme karşı,halkların özgürlüğü ve mutluluğu için fedakarca çarpışanların kıraktığı miras,gençliğe bugün de büyük bir sorumluluk yüklüyor. X.Dünya Festivalinin amacı ve fikirleri,özellikle genç nesli antikomünist, soğuk harp, gerginlik ve kriz yaratma heveslerine karşı durmaya, sürekli bir barış için durup dinlemeden mücadele etmeye çağırıyor.

zafer festivali

Bu yıl festivale katılan delege heyetlerinden ikisinin özel bir yeri var festivalde. Demokratik Vietnam Cumhuriyetinin ve Devrimci Güney Vietnam Cumhuriyetinin heyetlerinin. Bu Festivalde aynı zamanda onların Amerikan Emperyalizmine karşı kazandıkları zaferde kutlanacak. Dünya gençliği Vietnamın gençlerinin zafer sevincini paylaşıyor.Aynı zamanda şunuda unutmamak gerek : Vietnam halkı sosyalist ülkelerin ve tüm barıştan ve bağımsızlıktan yana insanların da desteğiyle kahramanca çarpışarak Amerikan saldırganlarını ülkesinden attı. Fakat bağımsız mutlu bir Vietnam için verilen savaş bitmedi.Nükla Thien hükümeti anlaşmaları çiğnemeye devam ediyor : Genel seçimleri engelliyor.Silahlı saldırılarını devam ettiriyor. Öte yandan Amerikan saldırganlarının açtığı yaraların sarılması için büyük çabalar gerekiyor. İşte bu yüzden, bütün dünya gençliği Vietnam halkıyla dayanışmasını daha da yoğunlaştırmalıdır. Yaşasın Vietnam Halkının Zaferi !

Dünya Gençliği 28 Temmuz - 5 Ağustos arası BERLIN de buluşuyor

Bulgaristan gençliği bir halk oyunu sergiliyor. Bir önceki festivalin ev sahipleri, ilerici gençliğin en güçlü temsilcilerinden olan Bulgaristan gençliği şimdi Berlin'e konuk olarak geliyor.

Festival Programı

28.TEMMUZ - CUMARTESİ

Bugün X. Dünya Gençlik ve Öğrenci Festivali açılıyor.. Festival Stadyom'unda " Antiemperyalist dayanışma, barış ve dostluk için" sloganı altında tüm ileri dünya gençliği temsilcilerinin katıldığı bir miting , çeşitli spor ve kültür gösterileri yapılacak Antiemperyalist mücadelesine sanatlarıyla da katkıda bulunan çeşitli milletlerden pekçok arkadaşımız bugün ilk sergilerini açıyorlar.

29.TEMMUZ - PAZAR

Bugün Vietnam, Laos ve Kamboçya halkları gençliği ve öğrencileriyle dayanışmamızı ifade edebilmek için, bu arkadaşlarla dayanışma mitingine katılıyoruz.. Vietnam'lı dostlar, Tüm ülkelerin grup başkanlarıyla buluşuyorlar- Sendika gençliği konferansı ve daha pekçok toplantılar var. " X. Festival için politik şarkılar"parolasıyla şarkı festivali de başlıyor.

30.TEMMUZ - PAZARTESİ

Yakın Doğu 'da sürekli ve haklı bir barış için, emperyalizm ve siyonizme karşı Arap halkları, Gençliği ve öğrencileriyle dayanışma mitingi, toplantı ve konferansları yapılacak, Israil saldırganlarına karşı dünya ilerici gençliği tek bir yumruk halinde, Arap halklarının yanına dikilecek. Tüm dünyadan genç kimya ve inşaat işçisi arkadaşlar toplanıp,inceleme gezileri yapıyorlar . Bugün her milletten binlerce genç antiemperyalist dayanışma ve dostluk için gönüllü olarak çalışacağız.

31.TEMMUZ - SALI

kurtuluş,demokrasi ve sosyal ilerleme için savaş veren Afrika, Asya ve Latin Amerikalı dayanışma miting,konferans ve toplantıları yapılıyor.Koro konserleri veriliyor. Çeşitli milletlerden tarım işçisi ve köylü genç arkadaşlar buluşuyorlar, Çeşitli inceleme gezileri yapıyorlar.. Barış ve kardeşliğin hakim olduğu bir dünya kurmak için yeni bilgiler kazanıyorlar .

1 AĞUSTOS - ÇARŞAMBA

Uluslararası güvenlik ve ortak çalışma için,harbin tanınmadığı bir dünya için, bugün Berlin sokaklarını dolduracağız, barışa,insana,hayat ve güzelliğe düşman yobaz,faşist çevrelere karşı ilerici dünya gençliği olarak tekbir yumruk olduğumuzu göstereceğiz. Barış, güvenlik, silahsızlanma,çevre korunması,Birleşmiş Milletler üzerine konferans ve toplantılar yapılacak.Pekçok milletten genç teknikler, metal işçisi , sağlık işçisi ve mühendis arkadaş buluşacak, çeşitli şehirlere giderek, işletmeleri gezecekler.

2 AĞUSTOS - PERŞEMBE

Bugün tekellere, sömürüye,militarizm, faşizm ve baskıya karşı savaşan halklar., gençler ve öğrencilerle dayanışma mitingleri; sosyal ilerleme ve barış için ortak çalışma ve eylem birliği için, demokrasi için, tekellerin egemenliğine ve militarizme karşı savaş üzerine konferanslar ve toplantılar yapılacak, İspanya, Portekiz, Yunanistan dahil diğer ülkelerdeki askeri ve zulüm rejimlerine karşı çarpışan kardeşlerimizin arasında yer alacağız.Ayrıca bugün gençler üzerine filmler gösteriliyor, spor gösterileri yapılıyor. 2 Ağustos günü de, festivaldeki genç tekstil işçisi arkadaşlarla buluşma günü olacak.

3.AĞUSTOS - CUMA

Bugün gençliğin ve öğrencilerin hakları için, genç kadın ve kızların hakları için onların emperyalizme karşı savaşlarıyla dayanışma mitingi var. Gençliğin ve genç kadınların modern toplumdaki rolü üzerine toplantı ve konferanslar veriliyor.Genç sağlıkçı, maden işçisi, yaşar.çocuk bakıcısı, yönetici dostlar tecrübe değiş-tokuşu yapıyorlar, Çeşitli şehirlere gidip, işletmeleri geziyorlar.

4.AĞUSTOS - CUMARTESİ

Sosyalizmi kuran Alman Demokratik Cumhuriyeti halkı gençliği ve öğrencilerinin, yanında sosyalizm ve barış düşmanı, intikamcı çevrelere karşı ilerici dünya gençliği olarak evsahibi kardeşlerimizle dayanışma mitingine katılıyoruz.Bugün sosyalist gençlik iş alayları buluşuyor. Berlin işletmeleri geziliyor.

5.AĞUSTOS - PAZAR

Antiemperyalist dayanışma, barış ve dostluk için yapılacak olan X. Dünya Gençlik ve Öğrenci Festivali,Marx-Engels Meydanı'nda yapılacak olan mitingle bugün kapanıyor. Sanat yarışlarını kazanan arkadaşlara ödülleri veriliyor." Misafirler ev sahiplerine veda ediyor." parolası altında konserler veriliyor. Vedalaşmadan sonra delegeler , daha cesur, azimli ve bilinçli olarak,antiemperyalist dayanışma, barış ve dostluk için çalışmak üzere yurtlarına dönüyorlar.

ANGELA DAVIS

Demokratik dünya kamuoyunun baskıları ile özgürlüğe kavuşan,emperyalizme ve ırkçılığa karşı yılmadan savaş yürüten Angela Davis festivalin ABD Milli Komitesi onursal başkanlığına seçilmiştir. Angela Davis Berline gelip festivale katılacak ünlü isimlerin başında gelmektedir.

TEOFILO STEVENSON

Tanınmış Fransız şarkıcısı Juliette Greco Festival'de Berlin'e gelerek, dünya ilerici gençlik temsilcilerine şarkılar söyleyecek.

JULIETTE GRECO

Ünlü sporcu, Dünya Amatör Ağır Siklet Boks Şampiyonu Küba'lı boksör Teofilo Stevenson'la Mart ayı sonunda seçilen Küba Milli Komitesi üyesi olarak Festivalde Berlin'de olacak.

Baştarafı sayfa 1 de

ÇAĞRI

Türkiye Milli Komitesi gençliğimizi, kahraman Vietnam, Laos ve Kamboçya halklarıyla Ulusal bağımsızlık ve özgürlük mücadelesi veren Asya,Afrika ve Latin Amerika halklarıyla, faşizme karşı demokrasi ve özgürlük mücadelesi veren halklarla dayanışmasını ilan eder ; Avrupada barışın güçlendirilmesi için Avrupa Güvenlik Konferansını ve bu amaçla yapılan her türlü faaliyeti desteklemeye çağırır

Bağımsız ve demokratik bir Türkiye için, İktisadi, siyasi,Sosyal ve kültürel çıkarları için mücadele eden gençlik ve öğrencilerimizi festivalin amaç ve fikirlerini yaymaya, mücadelelerini arttırıp güçlerini birleştirerek X. Festival'in hazırlıkları hakkında bulunmalarını bekleriz.

Antiemperyalist dayanışma, barış ve dostluk için ileri

Festival Geleneği

1.FESTIVAL
(Prag 25.7 - 17.8.1947)

Prag'da yapılan ilk festival tüm ülkelerin gençliğini savaşta güçlenen dayanışma ve birliğinin,anti-faşist,anti-emperyalist ve barış için savaşının somut bir gösterisi oldu. Dünya Demokratik Gençlik Birliğinin sınırlar aşan dayanışmaları geçen ve barışa dostluğu,dayanışmayı dile getiren marşı halkların ilk kez Prag'da çınlattı. Festivalde gençler Alman faşistlerin yapmış oldukları tahribatı ortadan kaldırmak için gönüllü olarak katıldılar.72 ülkeden 17000 delege genç,200 bin Prag'lı genç ile birlikte kapanış toplantısında Meydanı dolduruyordu.

2.FESTIVAL
(Budapeşte 14.8 - 28.8.1949)

"Gençlik birleş !Sürekli bir barış,demokrasi,ulusal bağımsızlık ve halkların mutluluğu için ileri ! " şiarı altında yapılan 2.Festivale dünyanın 82 ülkesinden 10400 temsilci Macaristan başkentinde toplandı. Gösterilere 200000 Macar genci de katıldı. Ünlü sanatçı ve barış savaşçısı Paul Robertson verdiği konserin tüm gelirini, sömürge ülkelerden gelen gençlerin yolculuk giderlerine ayırdı.

3.FESTIVAL
(Berlin 5.8 - 19.8.1951)

3.Dünya Gençlik ve Öğrenci Festivali dünya ilerici gençliğinin birlik ve dayanışmasını pekiştirecek biçimde geçti. Festival için Berline 104 ülkeden 26000 gençlik temsilcisi katıldı. Ayrıca Demokratik Alman Cumhuriyeti gençleri ülkenin her yanından başkente akın ettiler "Halklar arasında dostluk" ana şiarı altında yapılan festival,Karl Liebknecht'in 80. doğum yıldönümüne rastladığı için özel bir önem taşıyordu Festivale Fransız barış savaşçısı Raimonde Dien'de katıldı

4.FESTIVAL
(Bükreş 2.8 - 16.8.1953)

Romanya'da yapılan 4.Festival Amerikan emperyalizminin Kore halkına açtığı savaşa karşı,dünya barış hareketinin zaferi ile kutlandı.Dünya ilerici ve demokrat gençliği bu zafer için mücadele eden en önemli güçlerden biriydi Festivale katılan 111 ülkeden 30 000 temsilci kapanış bildirisinde şöyle haykırıyorlardı hep bir ağızdan :"Mutluluğu Bulmamız büyüktür. Bizim iyi bir geleceğin yolunu açacak olan barış ve dostluğun zaferini istiyoruz."Festivalde yapılan sanat yarışmalarına 32 ülkeden 3777 sanatçı katıldı. Barış savaşçısı büyük şairi Nazım Hikmet festivalin onur konuğuydu.

5.FESTIVAL
(Varşova 31.7 - 14.8.1955)

"Barış ve halkların dostluğu " şiarı altında Polonyada tüm dünyadan binlerce ilerici genç yer aldılar.Gençliğe çeşitli siyasal görüşlere sahip 520 gençlik,sendika,spor ve kültür örgütünden temsilci katıldılar.

6.FESTIVAL
(Moskova 28.7 -11.8.1957)

Dünya ilerici gençliğinin büyük bir kesimi ve anti -emperyalist, barış ve dostluk savaşının büyük gücü olan Sovyetler Birliği Gençlik Örgütü Komsomol'ün yürüttüğü 6. Festival Moskovada toplandı. Bu Festival Barış-Demokrasi ve Sosyalizm savaşının en büyük gücü olan Sovyetler Birliği ile ilerici dünya gençliği arasındaki bağları güçlendirildi. Festivale 131 ülkeden 34000 gençlik temsilcisi katıldılar. 1000den çok ulusal ve uluslararası örgütleri temsil ediyorlardı. Toplantı ve gösteriler çok muhteşem oldu.

7.FESTIVAL
(Viyana 26.7 - 4.8.1959)

Avusturyada yapılan VII.Festivalde ilerici dünya gençliği emperyalizmin savaş kışkırtmalarına,soğuk harbe karşı,barış ve dostluk ilkelerinin savunmasını yaptı. Bu festivalde ilerici dünya gençliği emperyalistlerin,gericilerin provokasyonlarıyla da savaş verdi.Gerici güçlerin düzenlediği festival tertiplerine cevaben 112 ülkenin gençleri dayanışma ile sosyalist kuruluşlar,ve emperyalistler ile uğraşanlara iyi bir ders verdiler. 1 Ağustos'ta yapılan büyük yürüyüşe katılanlar Atom silahlarına,silahlanmaya karşı çıkarak, barış içinde yaşama yapma ilkesini dile getirdiler.

8.FESTIVAL
(Helsinki 29.7 - 6.8.1962)

137 ülkeden gelen gençlik temsilcilerinin katıldığı 8.Festival Finlandiya'da oldu. Bu festivale UNESCO ve Birleşmiş Milletler temsilcileri gözlemci olarak ilk kez katıldılar. Festivalin doruğunu sömürülerden gelen gençlik temsilcileriyle dayanışma oluşturuyordu. İlerici genç kuşaklar Helsinki'de halklar arasında barış ve dostluğun yerleşmesi için çalıştılar.

9.FESTIVAL
(Sofya 28.7 - 6.8.1968)

Bulgaristanda düzenlenen 9 Dünya Gençlik ve Öğrenci Festivaline binlerce gençlik temsilcisi katıldı. Bu festivalde Amerikan emperyalizminin barbarlıklarına, katliamlara karşı ,savaş suçlarını aşılaştıran ilerici dünya gençliği,Vietnam halkı ile dayanışmasını gösterdi. 5000 den fazla delege gönüllü çalışma gruplarında çalışarak,kazançlarını Vietnam halkına gönderdiler.

X.FESTIVAL TÜRKIYE MILLI KOMITESI,1 Berlin 21,Turm Str.2o-Verlag-Druck westberlin 1 Berlin 31,Pfalzburger Str. 2o